РГДБ 2021

Пролетарии всех стран, соединяйтесь!
К борьбе за дело Коммунистической партии будь готов!

Пионерская ПРАВДА

Орган Центрального Комитета ВЛКСМ и Центрального Совета Всесоюзной пионерской организации имени В. И. ЛЕНИНА

Год издания 37-й
№ 41 (4480)
★ Вторник, 23 мая 1961 г. ★
Цена 1 коп.

ГОСУДАРСТВЕННАЯ ОРДЕНА ЛЕНИНА БИБЛИОТЕКА СССР

В этот день Красная площадь была пионерской. Отрядам «Спутникам семилетки» выпала честь почётным строем встать у Мавзолея. Это лучшие наши ребята — гордость столицы!.. А вон там, справа, построились знаменосцы со своими славными знамёнами. Сейчас начнётся парад!

Фото В. ГУСЕВА и Я. ШАХНОВСКОГО.

ЗНАМЁНА ПИОНЕРСКИЕ РЕЮТ НАД СТРАНОЙ

Утро праздничной столицы ❖ Знаменосцев лучших дружин приветствуют секретари ЦК ВЛКСМ ❖ Встреча с героями, водрузившими над Берлином Знамя Победы ❖ Фанфаристы трубят: «Слушайте все!» ❖ Пионерский парад на Красной площади ❖ По Енисею плывут весёлые корабли

19 мая. Москва проснулась весенняя, праздничная. Во всех домах спозаранку наглаживались красные галстуки. Отцы и матери поздравляли детей с днём рождения. Вожатые, учителя, вся страна поздравляли с днём рождения юных ленинцев.

По широкой лестнице Центрального Комитета комсомола поднимались знаменосцы — делегаты пионерских дружин, награждённых памятными стягами. Здесь были лучшие пионерские вожаки. Они приехали на слёт знаменосцев с севера и с юга, из солнечной Молдавии и далёкой Якутии, с Амура и Волги, с Украины. Когда они заполнили большой зал заседаний, всем показалось, будто майское солнце вошло вместе с ребятами. Красные галстуки, красные нашивки на рукавах ослепительно белых рубашек, знамёна, шитые золотом,—всё это заиграло ярко и празднично...

Знаменосцев, приехавших со всех концов страны, приветствовали секретари Центрального Комитета комсомола. С ребятами встретились известные всему миру герои Мелитон Кантария и Михаил Егоров, водрузившие знамя над рейхстагом. Это знамя возвестило всему человечеству о победе над фашизмом, об окончании самой кровопролитной войны на земле...

Во всех районах Москвы выстраивались колонны пионеров, чтобы пройти по Красной площади. Пробили куранты, и шестнадцать фанфаристов вывели звонко и слаженно: «Слушайте все!»

Шесть тысяч пионеров замерли в строю на брусчатке Красной площади. Ещё шесть тысяч, что построились невдалеке, выпрямились, притихли, готовые зашагать на парад. Десять тысяч ребят стояли плечом к плечу на трибунах. А за ними, где-то там, далеко в тайге, в аулах, в Целинном крае, на Камчатке, стояли в торжественном строю все семнадцать миллионов юных ленинцев, празднуя день рождения своей организации.

...Под барабанный бой и пение фанфар со стороны Никольских ворот вышла колонна знаменосцев. Это пронесли знамёна городской и районных пионерских организаций Москвы. С трибуны Мавзолея от имени партии и комсомола пионерию приветствовали первый секретарь МГК КПСС П. Н. Демичев, председатель Центрального Совета пионерской организации Л. К. Балясная, секретарь МГК ВЛКСМ Б. Н. Пастухов. В центре площади стоял с переходящим Красным знаменем ветеранов пионерского и комсомольского движения седой человек, генерал-майор Б. А. Фролов. Кому достанется нынче знамя? Площадь ждала... И её назвали — дружину-победительницу первого года двухлетки. 794-я школа! Салют тебе, правофланговая, от всех пионеров стра-

(Продолжение см. на 2-й и 3-й стр.)

ДЕРЕВНЯ БОКШИЦЫ

Колхозное правление сказало: «Школу мы вам, ребята, построим, а остальное вы уж сами».

Зимой было новоселье. О какой школе ученики мечтали, такую и получили: двухэтажную, со спортивным залом, с кабинетами, с пионерской комнатой... А что же остальное? Юннатский участок, яблоневый сад, асфальтовые дорожки, каштановая аллея.

Только что я побывал в этой школе. Не верится, честное слово, чтобы за одну весну можно было столько сделать.

— Торопились к празднику, — сказала мне Тамара Козляк, председатель совета дружины.

В. МОРОЗОВ.

БССР, Слуцкий район.

СВЕРДЛОВСК

17 тысяч пионеров — все до единого, что живут в знаменитом рабочем посёлке «Уралмаш», — прошли по площади: колонны чемпионов спорта, юннатов, техников, туристов.

В обеденный перерыв распахнулись заводские ворота «Уралмаша». Отцы и матери с гордостью глядели на свою смену. Рабочий Урал весело праздновал юбилей пионерии.

И. ФУКАЛОВА.

ИРКУТСК

В день пионерского праздника зажёгся транспарант над школой № 44.

Дружина стала «Спутником семилетки». На торжественной линейке пионерии Сталинского района города ей вручён алый вымпел. Это первая дружина-«спутник» в Иркутске.

А. ШАСТИН.

КРАСНОЯРСК

По Енисею плыли белоснежные красавцы дизель-электроходы. Необычными были в этот раз на них пассажиры — красногалстучные, шумные. На палубах звучали пионерские песни, а лихие баяны приглашали ребят танцевать.

Вышли на палубу свободные от вахты матросы. Залюбовались весельем, а потом не удержались и тоже пустились в пляс.

Встречные грузовые и пассажирские суда салютовали именинникам приветственными гудками.

А. АНУФРИЕВ.

БАКУ

Низко-низко пролетел самолёт. Серебристыми бабочками разлетелись по ветру листовки. Медленно кружась, они опускались на площадь, где в чётких рядах стояли мальчики и девочки. 8 тысяч юных ленинцев собралось у величественного памятника Ильичу.

Пионеров поздравили партийные работники, воины, нефтяники, октябрята...

Вечером в аллее одного из парков вспыхнул яркий пионерский костёр. И начался запуск «Спутников семилетки». 132 отряда-«спутника» вышли в этот незабываемый для пионеров день на орбиту семилетки.

Н. САДЫКОВ.

Н. С. Хрущёв и Д. Кеннеди встретятся в Вене

Председатель Совета Министров СССР Н. С. Хрущёв и президент США Д. Кеннеди договорились, что они встретятся в Вене 3 и 4 июня 1961 года. Народы всего мира надеются, что после встречи руководителей двух самых могущественных стран международная напряжённость может быть ослаблена и тогда обстановка в мире станет более спокойной.

РГДБ 2021

(Начало см. на 1-й стр.)

ЗНАМЁНА ПИОНЕРСКИЕ

Сто памятных знамён и история некоторых из них ❖ Трудовые подарки юных ленинцев ❖ Шагают юные мотористы, туристы, санитары, пожарники, юннаты, железнодорожники ❖ Дорогой подарок из Гаваны ❖ Гости в «Пионерской правде»

ны! Это в твоих отрядах самые лучшие разведчики-следопыты, мичуринцы и связисты, пожарники, речники и строители. Шагай дальше так же твёрдо и дружно!

К Мавзолею устремились ребята с большими корзинами цветов. «Взвейтесь кострами!» — поёт Красная площадь. Вот уже Мавзолей весь утопает в цветах: это тебе, Ленин!

— Пионеры! К борьбе за дело Коммунистической партии будьте готовы!

— Всегда готовы!—ответили отряды...

...Как всегда, перед началом парада на минуту наступила тишина, был слышен лишь шелест знамён — их теребил ветер... И тут же ударили барабаны. По площади поплыло знамя Всесоюзной пионерской организации, а за ним...

Около ста памятных знамён несли ребята через площадь. Ленинградские пионеры 195-й школы высоко подняли гвардейское знамя 11-го артиллерийского Новосокольнического полка, вручённое дружине за работу по изучению истории полка. В скольких боях побывало это полотнище! Гордо пронесла знамя Галя Кузнецова из 33-й школы г. Ставрополя. В 1944 году после жестоких боёв наши войска заняли город Бреслау. Там, в доме фашиста-эсэсовца, увидели танкисты пионерское знамя, залитое кровью, во многих местах простреленное. До конца войны оно было в 12-й инженерной танковой бригаде. С ним танкисты воевали, ходили в атаку. А в 1946 году отдали его на хранение в лучшую дружину Ставрополя. Это была Галина дружина.

Вслед за Галей шагал Миша Поляков, знаменосец дружины 123-й школы Киева. Знамя, которое он нёс, тоже имеет славную историю. В 1945 году в Берлине советские солдаты нашли в одном из подвалов Красное пионерское знамя. Как оно попало туда? Бойцам удалось узнать, что в подвале останавливались однажды на ночь ребята, угнанные фашистами в плен из Советского Союза... Побуревшее от подвальной сырости знамя стало боевым стягом. А потом его передали в Мишину дружину. И ребята обещали всегда помнить тех, кто отдал жизнь, защищая Родину, обещали быть первыми в пионерских делах. Они шефствуют над памятниками погибшим воинам, помогают строителям Киевской ГЭС, посадили аллею в парке имени Фрунзе, собрали за первый год двухлетки 50 тонн металлолома...

...Женя Моргуновский из 6-й школы Севастополя пронёс морской флаг с надписью «За нашу Советскую Родину», Валя Голубчикова из 83-й школы г. Куйбышева прошла с переходящим Красным знаменем заводской комсомольской организации. Лица ребят светились гордостью. Им выпала большая честь — хранить и беречь памятные стяги.

В дни, когда пионеры готовились к слёту знаменосцев, в «Пионерскую правду» прислал письмо комсомолец Вячеслав Хруслов. Он обратился к ребятам:

«Лучших в труде награждают переходящими знамёнами. Это честь. За эту честь борются цехи, заводы. Я, ребята, работаю шофёром. И, знаете, как приятно, когда на радиаторе автомобиля развевается флажок победителя, частица большого, священного знамени! И у вас оно тоже есть, пионеры. Берегите его!».

Берегите его!

Да, они берегут свои знамёна, юные ленинцы. Недаром так хорошо идут у них дела в пионерской двухлетке.

Участница парада Шура Большева из 23-й школы г. Якутска рассказала:

— Делами пионерской двухлетки живут все наши ребята. Работаем в совхозе, шефствуем над детским садом. Хотим в условиях вечной мерзлоты посадить в нашем городе пионерскую аллею. Будем добиваться, чтобы деревья прижились.

А Казите Паулаускайте из Завнишкейской школы, Литовской ССР, сказала:

— В прошлом году наша дружина получила переходящее Красное знамя Вилькийского района. За какие дела? А вот за какие. Мы выращиваем в колхозе кукурузу и бобы, лён и сахарную свёклу. На нашем попечении птицеферма и крольчатник. Знаете, сколько трудодней выработали мы в колхозе в прошлом году? 1 449!

Московские отряды— «Спутники семилетки», ребята в жёлтых, красных, синих, белых шапочках-пилотках, которые прошли вслед за знаменосцами мимо Мавзолея, несли транспаранты, рассказывающие о том, сколько нужного для Родины сделали дружины столицы. В одной только Москве пионеры собрали 24 тысячи тонн металлического лома, 1 миллион 687 тысяч килограммов бумажной макулатуры, отработали около 3 миллионов человеко-часов на стройках, посадили 500 тысяч деревьев и кустарников, и вот уже отправился в путь их эшелон с подарками для пионеров Целинного края!

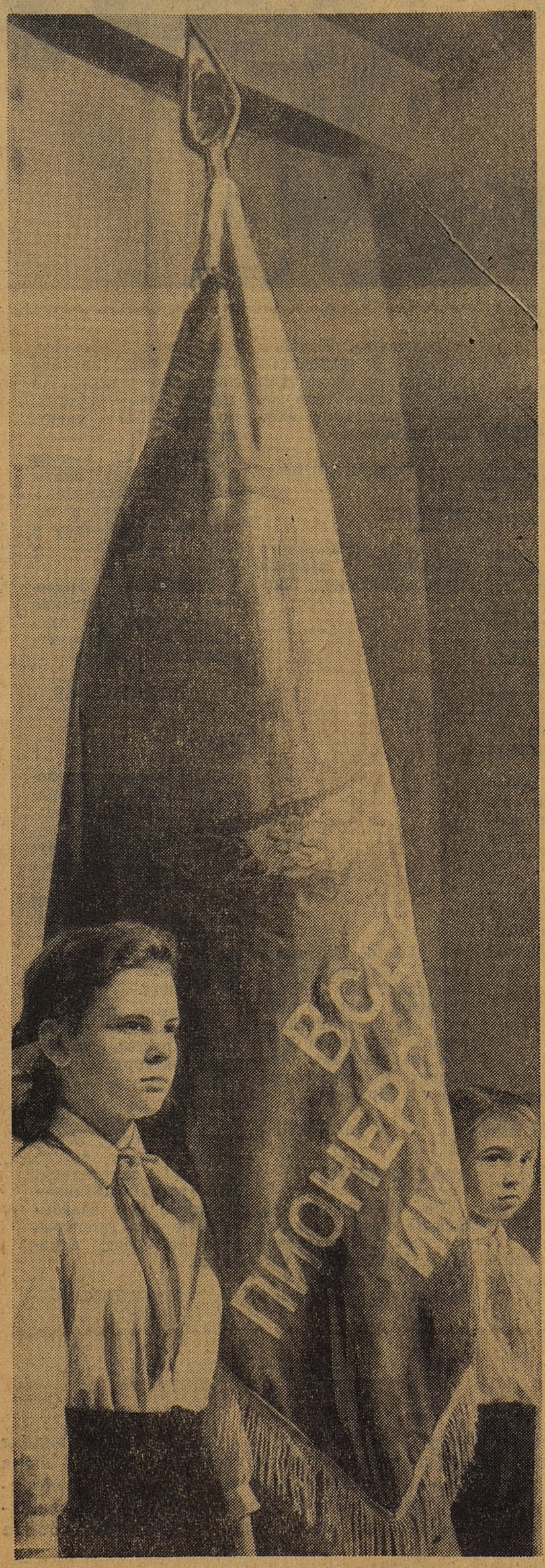

В почётном карауле. Фото В. ШКОЛЬНОГО.

Весь город видел, как 19 мая ехали по улицам Москвы пионерские пожарные машины, мотоциклы и автомобили. Весь город видел, как шли юные туристы с рюкзаками за спиной, санитары, железнодорожники, астрономы, юннаты...

Пионеры обещали подарить XXII съезду партии большие подарки: сады, тысячи гектаров кукурузы, металл на нефтепровод «Дружба». И будут бороться за право рапортовать съезду о делах своих дружин.

★

...Праздник продолжался и на другой день.

Знаменосцы памятных знамён были приглашены в редакции газет «Правда», «Известия», «Комсомольская правда». Пригласили и мы их к себе в «Пионерскую правду».

К нам пришёл сводный отряд из сорока человек. Ребята из Ставрополя и Куйбышевской области, из Литвы и

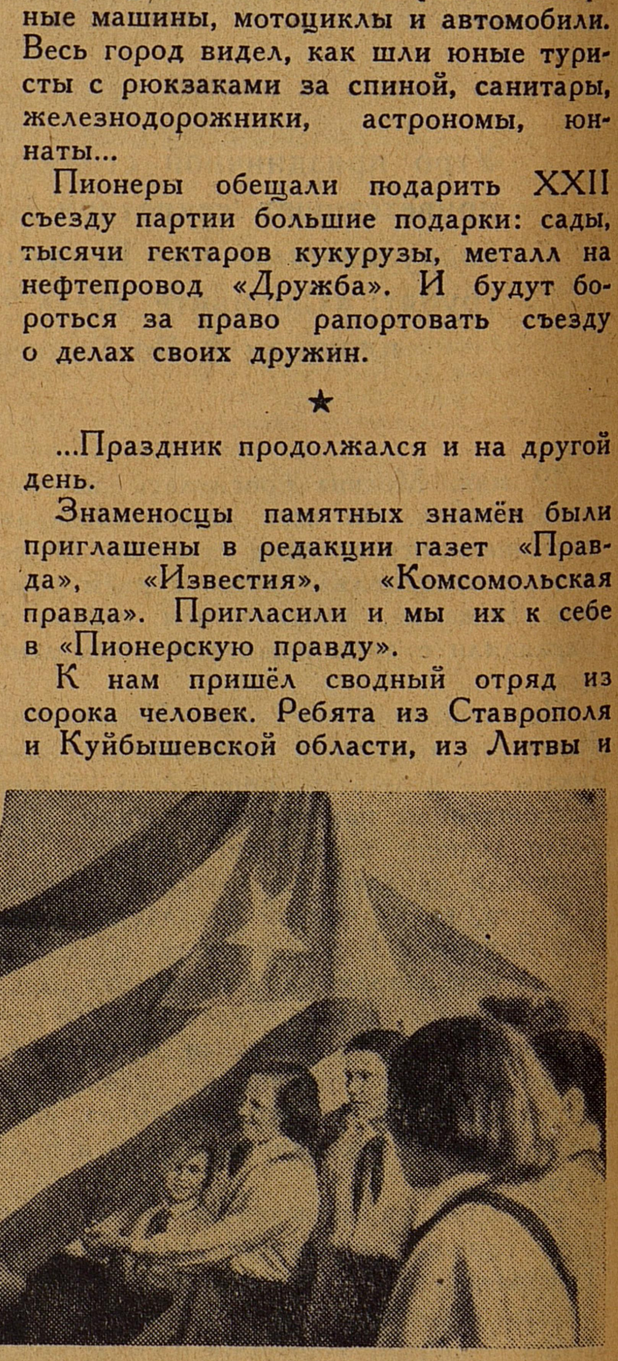

Идёт астрономический кружок имени Гагарина... Над головами ребят корабль «Восток» — символ будущих полётов.

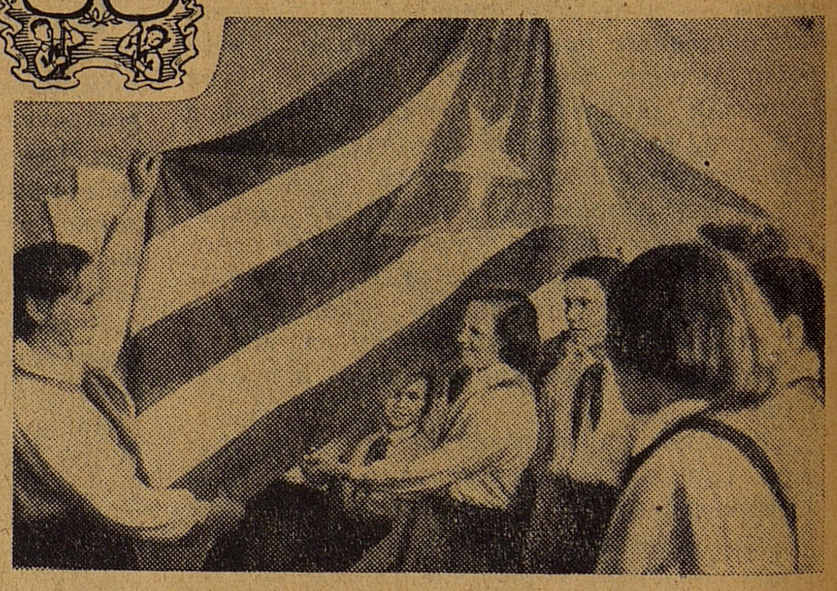

Коллектив дрейфующей научно-исследовательской станции Северный полюс-8, находящийся в центре Северного Ледовитого океана, приветствует пионеров, собравшихся на слёт знаменосцев пионерских дружин. Наш маленький коллектив в эти дни работает очень напряжённо. Над нашим посёлком, состоящим из нескольких маленьких домиков и палаток, на высоком флагштоке всегда гордо реет алый флаг нашей Родины. Он вселяет в наши сердца веру в свои силы и уверенность в непрерывной связи со своей страной. Мы уверены, что и вы, знаменосцы пионерских дружин, всегда будете в первых рядах борцов за светлое будущее человечества.

От имени коллектива станции Северный полюс-8:
начальник станции
РОМАНОВ,
парторг ЯКУБАЙТИС.

РИГА

108 тысяч пионеров Латвийской ССР выстроились на торжественную линейку. Готовясь к встрече XXII съезда партии, они собрали 6 119 тонн металлолома. Сдали совхозам и колхозам 33 915 килограммов семян бобов, распространили среди населения книжек на 2 700 рублей (в новых деньгах), изготовили 14 300 скворешен, а для яслей и детских садов сделали 24 300 игрушек. 15 тысяч ребят в этом году впервые повязали красные галстуки. В каждом районе работают штабы двухлетки и редколлегии, издающие «Пионерскую страничку».

Пионерская двухлетка разожгла в отрядах огонёк упорства, любознательности и инициативы. Обещаем, что этот огонёк никогда не погаснет.

ШТАБ ДВУХЛЕТКИ.
Латвийская ССР.

ЛЕНИНГРАД

У ребят дома № 69 по проспекту Обуховской обороны двойной праздник: юбилей пионерии и 39-я годовщина со дня открытия дворовой площадки. Два поколения жильцов следили за взлетающим ежедневно в небо алым полотнищем.

И. А. КОДУРОВА-ПОЛЯНСКАЯ.

КАРАЧАЕВСК

Вышли на орбиту «Спутника семилетки»!

Каждый посадил по тридцати деревьев на улицах города. Собрали пять тонн металлолома. В отряде есть зелёный патруль.

И самое главное: у нас нет ребят, которые получали бы двойки. Все учатся хорошо и отлично.

ОТРЯД № 7 —
«СПУТНИК СЕМИЛЕТКИ».
Ставропольский край, школа № 3.

КАНДАВА

Что такое? Гимн революционной Кубы звучит на латышском языке. Взметнулись руки в пионерском салюте.

— К выносу знамени героической Кубы смирно!

Фидель Кастро прислал это знамя советским школьникам. Решено было передать его лучшей школе-интернату страны. Ею оказалась Кандавская школа-интернат Латвийской ССР.

Срывающимся от волнения голосом председатель совета дружины Арвалдис Спулле говорит:

— Клянёмся быть достойными этого дара, не запятнать чести знамени кубинской революции!

РГДБ
2021

РЕЮТ НАД СТРАНОЙ

Старый коммунист Николай Яковлевич Иванов вспоминает о своих встречах с В. И. Лениным ❖ Бывший пионер Константин Кравчук рассказывает, как он спас два боевых знамени ❖ Праздничная программа ансамбля пионерской песни и пляски под управлением Локтева.

Молдавии, из Киева и Якутска вошли в редакцию с развёрнутыми знамёнами — гордостью своих дружин. Мы знали, что эти стяги завоевать было нелегко. Каждый пионер отстаивал первенство и честь дружины в городе или районе.

В редакции пионеры встретились с очень интересными людьми: генерал-майором Алексеем Андреевичем Лобачёвым, старейшим рабочим завода имени Владимира Ильича Николаем Яковлевичем Ивановым и бывшим пионером Константином Кононовичем Кравчуком.

Вот что рассказал знаменосцам Алексей Андреевич Лобачёв:

Я расскажу вам о знамёнах, под которыми мне пришлось воевать, которые пришлось самому вручать воинским частям.

Я попал на курсы красных пулемётчиков в Кремле в 1920 году. Эти курсы были организованы по личному указанию Владимира Ильича Ленина. Потом превратились в школу ВЦИК, а сейчас это Высшее училище имени Верховного Совета РСФСР Его окончили многие наши прославленные командиры.

Через два месяца после начала учения нас отправили на Южный фронт.

Когда мы разгромили Врангеля, потом Махно, нам приказали вернуться в Кремль.

И вот в Кремле нашим курсантам - фронтовикам Калинин вручил революционное знамя за участие в гражданской войне.

Второе знамя мы получили на заводе имени Владимира Ильича. Об этом знает Николай Яковлевич Иванов, старый член партии...

Однажды мы избрали Владимира Ильича Ленина почётным курсантом. Владимир Ильич стал нас расспрашивать: «А кто ещё избран в почётные курсанты?» Наши товарищи сказали: «Калинин, Подвойский, Землячка». Владимир Ильич подумал и говорит: «А рабочие?»

Он учил нас, чтобы мы, курсанты, держали тесную связь с рабочими.

В годы Великой Отечественной войны мне пришлось вручать знамёна прославленным соединениям.

Дивизия Панфилова формировалась во время боёв под Москвой. Комиссар Логвинов пришёл к Панфилову и говорит:

— Как же это без знамени воевать?

А Панфилов отвечает:
— Достаньте знамя!

Поехал комиссар в соседний леспромхоз. И рабочие вручили ему своё знамя. Под рабочим знаменем начал воевать полк Панфилова. Позже я вручал этой дивизии заслуженное Гвардейское Знамя.

Многие боевые знамёна переданы в ваши руки, пионеры! Изучайте их историю.

Тепло поздравил ребят с праздником

Встреча в «Пионерской правде». С волнением слушают все историю боевого знамени.

Николай Яковлевич Иванов. Он сказал им:

— Как сейчас, помню я, дорогие ребята, тот день, когда передавали мы, рабочие завода имени Владимира Ильича, наше трудовое знамя курсантам Кремля. И я не могу не поделиться с вами своими воспоминаниями о встречах с тем человеком, чьим именем были и вечно будут овеяны знамёна коммунизма. Это Ильич, наш Ленин!

Вместе с путиловскими рабочими я отправился на Финляндский вокзал встречать Владимира Ильича. Около часа ночи раздался свисток паровоза — прибыл поезд. На платформе закричали: «Ура! Да здравствует Ленин!»

Рабочие и матросы подняли Владимира Ильича на руки и пронесли через всю площадь, туда, где стоял броневик, окружённый людьми. С броневика Ленин выступил с речью и сказал, что впереди ещё большая борьба. Так оно и вышло...

Второй раз я слушал Владимира Ильича в Москве на заводе Михельсона. Шёл 1918 год. В цехе собралось несколько тысяч человек.

Когда Владимир Ильич закончил свою речь и пошёл к своей машине, к нему подошли две женщины и стали разговаривать с ним. В этот момент раздался выстрел. Ленин упал... Я и ещё несколько товарищей подняли Владимира Ильича. Он был без сознания. Мы положили Ильича в машину, шофёр Гиль привёз его в Кремль... Об этом больно вспоминать и сейчас.

Прекрасен был вождь нашей революции! Потому-то и ненавидели его так враги.

Если бы сейчас Ленин встал и посмотрел на ваше торжество, он сказал бы: «Да, у нас есть надёжная армия, которая будет строить коммунизм!»

Стоя аплодировали знаменосцы ветерану революции.

А потом перед ребятами выступил Константин Кононович Кравчук.

Вот его рассказ:

— Случилось это в тяжёлый для нашей страны 1941 год. Из Киева ещё отступали красноармейцы, а по улицам уже загрохотали немецкие танки.

Я выскочил из дома. В это время в соседний двор въехала телега с ранеными бойцами. Двое из них перелезли через забор, подбежали ко мне.

— Пионер? — спросил один из них, тяжело переводя дыхание.

— Да, — ответил я.

— Держи. — И они протянули мне свёрток. — Тут два полковых знамени. Прогоним врага, придём к тебе. Храни.

И убежали. Я закопал в саду знамёна. Осенью, чтобы не испортили дожди, перепрятал их в сарай, а потом укрыл в колодце. Там они в просмолённом мешке пролежали до прихода наших войск.

Советское правительство наградило меня орденом боевого Красного Знамени. Но я поступил так, ребята, как поступил бы на моём месте каждый советский пионер.

...А потом на Клуб «Пионерской правды» пришла песня. О Ленине, о пионерах пел детский хор под управлением профессора В. Г. Соколова.

★

Пионерский праздник закончился концертом в зале имени П. И. Чайковского. Величественно звучит песня «Родина слышит», которую пел Юрий Гагарин в Космосе. Это пел хор пионеров под управлением В. С. Локтева. Среди сотен слушателей в концертном зале были и делегаты слёта знаменосцев.

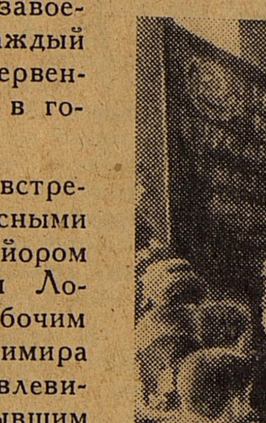

СТАНИЦА СТАРО-ДЕРЕВЯНКОВСКАЯ

В станице Старо-Деревянковской у пионерского костра собрались ребята 5-й средней школы. В прошлом году они вырастили 88 тысяч уток. А нынешним летом задумали вырастить 100 тысяч. Такой подарок приготовят ребята XXII съезду нашей партии.

Р. КОВАЛЕНКО.

Краснодарский край.

КУЙБЫШЕВ

В 6 часов репродукторы разнесли по области сигнал сбора. Началась областная линейка пионерских дружин. Звучат рапорты о делах пионеров. А дела хорошие! Только в Куйбышеве пионеры за минувший год собрали около 4 тысяч тонн металлолома, 60 тонн макулатуры. Посажено более 50 тысяч деревьев и кустарников. В прошлом году в городе было 90 отрядов «Спутников семилетки», а теперь их 158.

Хорошо поработали и сельские пионеры. Они вырастили около 200 тысяч уток, вывезли на колхозные поля десятки тонн золы и других удобрений.

В. СТОЛЯРОВ.

На улице около газеты, где столпились люди, я услышал такой разговор мальчишек.

— Гляди, гляди, что написано, — показывал тот, что постарше, — даже перед самым взлётом в Космос Гагарин не забыл сделать зарядку.

— Вот сила воли! — подхватил другой. — Откуда она у него такая?

— Чудак! Он же готовился к полёту... Целый год, наверное, закалялся.

Ох, как ошибались эти мальчишки!

...С первым космонавтом Юрием Гагариным я познакомился лет пять назад, когда он приехал в наш город на практику из Саратовского техникума. Практику он проходил на заводе «Вулкан» вместе с нашими ребятами из ремесленного училища № 52.

Помню, в спортивный зал училища вошёл подтянутый паренёк невысокого роста, застенчивый. У нас как раз шло занятие баскетбольной секции.

— Можно поиграть?

— А ты когда-нибудь играл? — спросил кто-то из ребят, оглядывая фигуру новичка.

— Немножко, — смущённо сказал Юрий.

— Трудновато тебе будет. Видишь, какие у нас рослые хлопцы?

— Ничего, попробую.

Я подал новичку тапочки, но он не взял, достал свои.

— Я их всегда с собой ношу, — объяснил он, — про запас...

Игра началась. Юрий носился по залу, как метеор. Он хорошо видел мяч, точно передавал его, молниеносно переключался от защиты к нападению, увлекая за собой всю команду. Уже на первой минуте забросил два мяча в корзинку.

Команда, в которой играл Юрий, победила. После игры ребята обступили новичка, с восхищением трогали мускулы на его руках, ногах.

— Ничего себе «немножко», — смеялись ремесленники, — нам бы так... Когда ты только успел?

Вот тут-то Юрий и рассказал нам, как ещё с детства полюбил спорт: лыжи, лёгкую атлетику...

— А начал с утренней зарядки... Иногда не хотелось делать, а заставлял себя. Потом и сам радовался, что переборол лень.

...Так что, друзья, не перед самым взлётом в Космос закалял Юрий свою волю, настойчивость, упорство. Он закалял себя с самого детства, со школьной скамьи. И помог ему в этом спорт. Спортивная закалка сделала чудо: человек выдержал в Космосе все испытания и бодрым, здоровым вернулся на Землю.

И. ГРИГОРЬЕВ,
инструктор по физвоспитанию ремесленного училища № 52.
Ленинград.

«НУ ЧТО, соскучились? Есть захотели? Ешьте, ешьте... Только не ссорьтесь. Большие уже... Стыдно. Сегодня, наверно, малышей привезут. И какой вы им пример покажете? Видно, опять на инкубаторной станции очередь. Понимаете, второй день дядя Саша ездит и никак не получит. А всё потому, что ребята хотят цыплят выращивать...»

Третьеклассник Подвязьевской восьмилетней школы, Рязанской области, Серёжа Юдин очень любит своих цыплят и, бывает, даже разговаривает с ними. Скоро колхозный шофёр Александр Викторович Сергеев привезёт подвязьевским ребятам новую партию подшефных.

— Побольше везите, дядя Саша, — просят подвязьевские ребята. — За двухлетку пионеры страны вырастят 100 000 000 кур, гусей и уток!

Фото Я. ШАХНОВСКОГО.

РГДБ 2021

Эмиль ОФИН

Рис. Е. МЕДВЕДЕВА.

ФОРПОСТ „ЗОРКИЙ"

ОТРЫВОК ИЗ ПОВЕСТИ

Валерия. Цепочка. Все за одного

С проспекта доносилось мерное шипение троллейбусов. В окне второго этажа горел слабый свет, через открытую форточку слышалось тихое пение — кто-то укачивал ребёнка. Город затихал. Неужели это тот самый город, где когда-то жил Славка и не знал ни Леры, ни Игоря, ни даже маленького Клима? А теперь все они связаны одной цепочкой — не только в переносном смысле, но и в прямом: ведь если, например, экстренный сбор, то Славка должен звонить коротышке Климу, а тот передаст дальше...

В конце улицы появились двое подвыпивших парней. Они шли в обнимку и пели хриплыми голосами, которые так не подходили к этому тихому, задумчивому вечеру, как если бы, например, в «Лебедином озере» Одетта и принц вдруг начали танцевать фокстрот.

Парни приблизились.

Сверху раздался детский плач, раскрылось окно:

— Что же вы делаете, милые? Только-только его укачала, а вы...

Парни ответили женщине бранью.

Сейчас вернётся Лера и услышит эти слова. Нет, этого допустить нельзя. Славка начал уговаривать парней и повёл их прочь.

К его удивлению, они не ударили его и вообще не стали сопротивляться. Славка вёл их, обняв за плечи, и всех троих кидало от стены дома к краю тротуара и обратно.

Внезапно чьи-то сильные руки схватили Славку, оторвали от парней. Его окружили люди с квадратными значками на пиджаках.

— Постойте! Я же ни при чём! — крикнул он и попробовал вырваться. Но куда там! Рыжий дядька в кожанке держал его, как клещами.

— Пойдём, пойдём. Там будешь оправдываться, — хмуро сказал он. — Вот отвалят вам всем троим суток по десять за безобразие.

Славка оглянулся. Кажется, в воротах дома мелькнуло платье Леры...

* * *

Думать — это замечательная способность человека. Но лучше бы не обладать этой способностью, потому что о чём же хорошем можно думать, когда вокруг тебя четыре голые стены и одна запертая дверь?

Мысли, одна другой горше, лезли Славке в голову. Должно быть, и на его лице всё это отражалось достаточно ясно, потому что, когда его, наконец, вызвали в соседнюю комнату к рыжему дядьке, тот сказал:

— Ишь, как тебя перевернуло, сразу шёлковый стал. А ведь всего десять минут у нас погостил.

На столе возле телефонного аппарата лежали Славкины часы и деньги — полтинник и пятнадцать копеек. А синий пропуск дядька держал в руке:

— Где же ты, Вячеслав Оболин, сыскал себе таких дружков? Их-то мы сразу отправили куда следует, а с тобой буду разговаривать. Садись. Где твой паспорт?

— У меня нет паспорта.

— Как нет?

— Ну так. Не получал ещё.

Дядька удивлённо поднял рыжие брови:

— Так ты что, школьник? Где твоя школа помещается?

Славка не успел ответить, за дверью раздались выкрики. Дядька встал, бросил: «Посиди-ка!» — и поспешил из комнаты.

Славка осмотрелся. Поколебался, но всё же снял телефонную трубку, быстро набрал номер:

— Вера Васильевна? Это Слава, извините. Клим ещё не спит?.. Всё равно позовите. Мне очень нужно...

Секунды томительного ожидания, но вот уже в трубке знакомый голосишко:

— Слава, это ты? Это я, Слава! Я ещё не спал, я ещё только укрылся.

— Погоди, Клим. Понимаешь, меня притащили в штаб народной дружины. Что у моста, знаешь? Передай по цепочке, выручайте...

Славка едва успел положить трубку. Вернулся рыжий дядька:

— Ещё красавцев привезли.

— Знаете что? Я к этим... Ну к тем двоим никакого отношения не имею. Я их даже совсем не знаю.

— Вот как?

— Это случайно вышло.

— Положим. Отчего ж такой случай?

Славка посмотрел на сидящего напротив человека. У него тяжёлые, грубые руки со следами машинного масла, лицо широкое, скуластое, глаза пристальные, но не злые, — может, всё-таки он поймёт?

— Я... Я ждал одну девочку. А тут они. А она вот-вот выйдет. А они ругаются всякими словами...

— Где эта девочка живёт? Сможет она подтвердить?

— Почему вы мне не верите? Вы же видели — они оба были пьяные, а я трезвый. Получается парадокс.

— Как ты сказал?

— Ну, в общем, несообразие.

— А ведь ты, пожалуй, прав. — Дядька задумался. — Ну вот что, парадокс, забирай свои вещи и иди-ка ты спать. Только номер школы всё-таки скажи, для всякого случая.

Славка замялся: зачем ему? Сообщит ещё — Инна Андреевна узнает, объясняй потом...

Но тут дверь раскрылась. В комнату вошла Вера Васильевна, а с нею Клим. Он был в полном параде: на рукаве голубая повязка, на шее красный галстук, через плечо фотоаппарат.

Не успел дядька опомниться, как Клим уже нацелил на него объектив и щёлкнул затвором.

— Это ещё что за фокусы? Ты кто такой?..

— А зачем вы нашего Славика захватили? Вот я проявлю вас и отнесу Ивану Сергеевичу, тогда узнаете!

— Клим! — воскликнула Вера Васильевна. — Как ты разговариваешь?

— Ничего не понимаю, — сказал дядька.

А дверь опять раскрылась, и комната вдруг наполнилась голубыми повязками и красными галстуками.

Симка и Федя встали тесно, плечом к плечу, рядом со Славкой, а Игорь решительно подступил к столу.

Но тут на пороге появился Петров. Из-за его широкой спины выглядывали удивлённые лица дружинников.

— Что здесь происходит? Здравствуй, товарищ Бондаренко. Ты чего это забрал моих ребят?

— Кто забрал? Это они меня забрали, в собственном, можно сказать, штабе. Смотри, и сфотографировали уже. А этот стриженый вроде побить меня хочет. Чистый парадокс.

Дружинники засмеялись. Да и сам Бондаренко улыбался:

— Кажется, я начинаю понимать: это и есть твой знаменитый форпост, Иван Сергеевич? Все за одного. Ну, сильны хлопцы!

— Почему только хлопцы? Я здесь тоже есть, — пискнула Нинка.

Славка огляделся: а где же Лера?

Петров снял фуражку, поздоровался за руку с Верой Васильевной:

— Спасибо, что позвонили мне. Но сами-то вы зачем здесь?

— Как зачем? Не могла же я так поздно пустить Клима одного. Я говорю: «Спи, там без тебя разберутся». А он: «Ты меня хочешь сделать предателем! Славка в опасности!» — пришлось идти.

— Я оделся за сорок секунд, Иван Сергеевич!

— Ладно, — сказал Бондаренко, — нет худа без добра. Давайте знакомиться, форпостовцы. Ведь одно дело делаем. Вы наша подмога и смена. Да неплохая, как я вижу.

Славка шёпотом спросил у Нинки:

— Ты звонила Лере?

— Да. Её нет дома.

— Нет дома? Странно. Где же она?..

(Продолжение следует)

Юрий Гагарин в Болгарии

Ежегодно 24 мая Болгария отмечает традиционный праздник Кирилла и Мефодия, или, как его ещё называют, День болгарской письменности, культуры и печати. Особенно радостным будет этот праздник нынче, потому что в гости к болгарскому народу приехал первый в мире лётчик-космонавт Герой Советского Союза Юрий Алексеевич Гагарин.

Страна неграмотных детей

Есть в Южной Америке государство Уругвай. Живёт в нём 475 тысяч детей школьного возраста. Но из них 165 тысяч ребят совсем не могут ходить в школу, потому что они дети бедных родителей. А ещё потому, что школ в Уругвае очень мало и помещаются они, как правило, в жалких хижинах, построенных из соломы и глины.

Об этом с тревогой говорили уругвайские учителя, собравшиеся на чрезвычайную конференцию в столице своей страны Монтевидео.

ТВОЙ ДРУГ «ВОЖАТЫЙ»

«Вожатый» — прочитал ты на обложке журнала и подумал: «О, это для взрослых». Конечно, «Вожатый» — журнал твоих старших товарищей. Но и ты найдёшь в нём для себя много интересного. Особенно если ты член совета дружины, председатель совета отряда, звеньевой, пионер-инструктор, вожатый октябрятской звёздочки.

Юным техникам понравится «Клуб трёх Н» — Новое, Неведомое, Нужное, — который рассказывает о последних достижениях советской науки и техники.

На страницах журнала идёт перекличка пионерии — «Нас 17 миллионов». Это рассказы о самых интересных делах пионеров нашей страны в честь юбилея — 40-летия пионерской организации.

Подпишитесь на журнал «Вожатый» звеном или всем отрядом! Подписка на «Вожатый» не ограничена. Она принимается во всех отделениях связи.

НАДОСЕЛЕ

МНОГО АВТОРОВ — ОДИН РАССКАЗ

Играющие садятся в круг. Каждый по очереди произносит несколько фраз, продолжая рассказ предыдущего, причём в результате должен получиться связный рассказ.

Чем остроумнее и изобретательнее будут рассказы, тем интереснее игра.

Прочти эту книгу

ВСТРЕЧА С СОЛНЦЕМ

Автор книги «С весной на Север» Александр Алексеевич Шахов был геоботаником. Геоботаника — это наука о растительном покрове земли, различных свойствах кормовых, лекарственных и других ценных трав. Шахов собирал и изучал эти травы, обследовал всё новые и новые районы, помогал «изменять лицо земли» на Крайнем Севере и в среднеазиатских пустынях.

В книге «С весной на Север» Шахов рассказывает, как ему приходилось ездить на собачьих и оленьих упряжках, блуждать по горным ущельям Кавказа, плавать на утлой лодчонке по бурным уральским рекам.

Но далёкие путешествия учат не только личному бесстрашию, они учат и дружбе. В одном из рассказов автор повествует о большой дружбе мужественных людей. Все за одного, один за всех — эти слова могли бы стать эпиграфом к рассказу «Ночью в тундре».

Книги Шахова говорят о его большой любви к природе. Он одинаково проникновенно описывает и цветущие горные луга, и белую, пляшущую по камням реку. Даже тундру он видит прекрасной.

Но советскому человеку мало просто любоваться природой. Он активно вмешивается в её жизнь и по-своему перекраивает географическую карту.

«Родина наша очень велика, очень разнообразна, — пишет автор, — совершаются в ней удивительные дела: строится новая жизнь, изменяется лик земли».

Александр Алексеевич Шахов умер в 1956 году. Но лучшее и интереснейшее, что он увидел в жизни, он сумел навсегда сохранить в своих книгах.

О. ВОРОНОВА.

В редакции газеты «Пионерская правда» открылась выставка прикладного искусства ребят посёлка Лобня, Московской области.

По этому пригласительному билету ты можешь прийти на выставку и привести с собой других ребят. Пятисотый посетитель выставки получит премию.

А — 04691. Типография «Красное знамя» изд-ва ЦК ВЛКСМ «Молодая гвардия». Москва, А-55, Сущёвская, 21. Зак. 997. 1 Редактор Н. М. ЧЕРНОВА.